

Empleo informal y seguridad social en Colombia[†] Informe para el trimestre Octubre 2025 – Diciembre 2025

Partiendo de los datos proporcionados por la Gran Encuesta Integrada de Hogares (GEIH) realizada por el Departamento Administrativo Nacional de Estadística (DANE), para el trimestre comprendido entre octubre y diciembre de 2025 el total de ocupados (24,4M) registró un incremento de 3,6% frente al mismo trimestre del año anterior. Respecto al número de ocupados formales (10,8M) la variación fue de 3,8% mientras que, para los informales (13,5M) de 3,5%. Para el periodo analizado la ocupación formal se situó en 44,3% mientras que la informal en 55,7%. Frente al mismo trimestre de periodicidad anterior, la tasa de ocupación formal aumentó en 3,8% mientras que la informal en 3,5%. El *Panel 1* presenta lo anterior.

**Panel 1: Ocupación formal e informal
Octubre 2025 – Diciembre 2025**

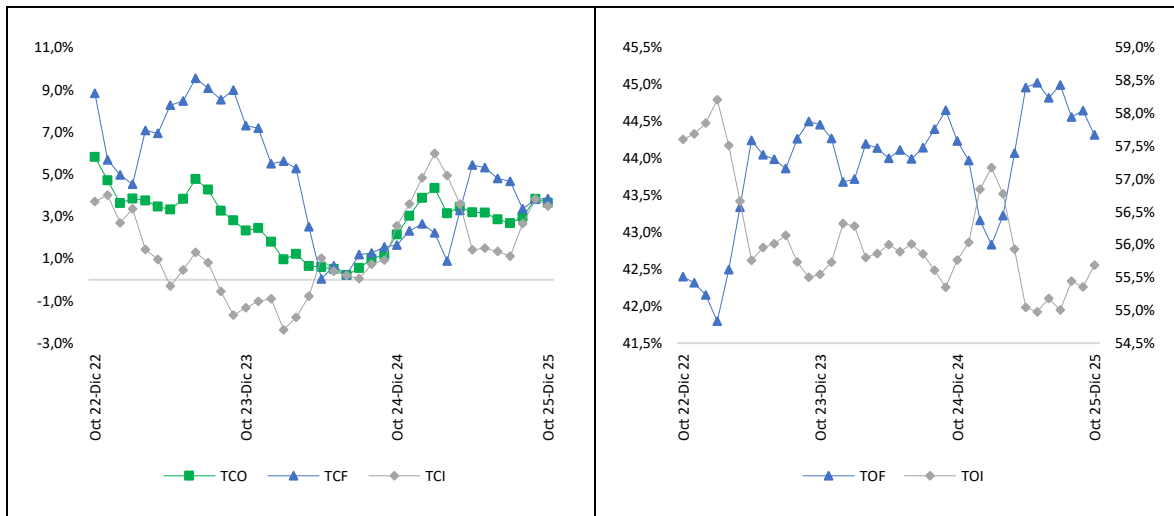

Fuente: OMTSS con base en GEIH-DANE (2026).

Al realizar el análisis tomando como base las categorías de la Clasificación Industrial Uniforme 4.0 Adaptada para Colombia (CIIU 4.0 A.C.), el *Panel 2* muestra que las actividades de “Agricultura, ganadería, caza, silvicultura y pesca”; “Comercio y reparación de vehículos”; y, “Actividades artísticas, de entretenimiento y recreación” con participaciones de 21,7%, 17,3% y 11,1% sobre el total, concentraron el 50,2% de la informalidad, lo que es equivalente a 6,8M de individuos. En materia de evolución del número de ocupados informales, para cada una de las actividades económicas referenciadas se evidencia una variación del orden de 5,4%, -3,0% y 1,6%, respectivamente, frente al trimestre comprendido entre octubre y diciembre de 2024.

**Panel 2: Ocupación informal según CIIU 4.0 A.C.
Octubre 2025 – Diciembre 2025**

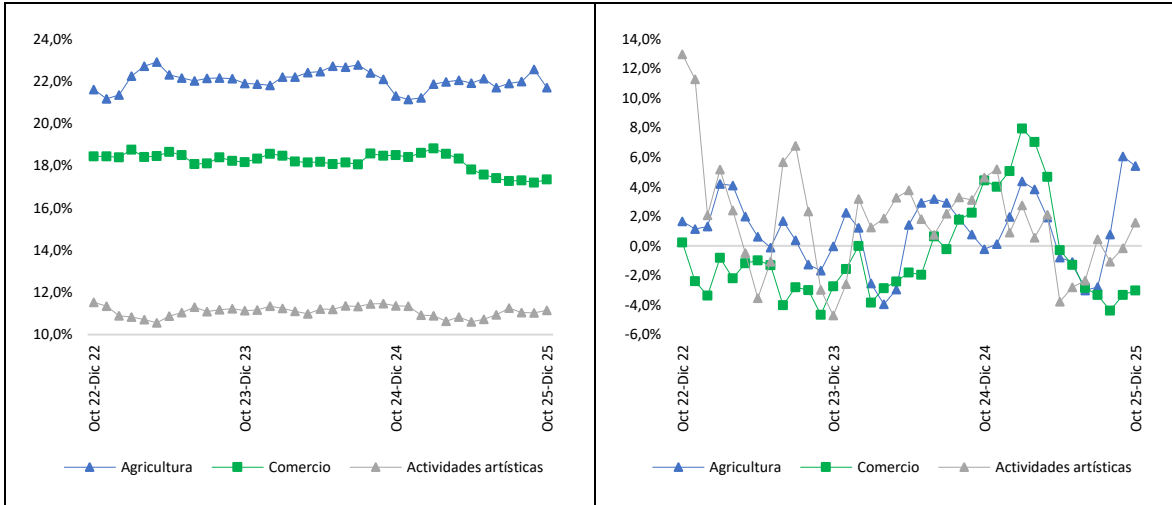

Fuente: OMTSS con base en GEIH-DANE (2026).

Respecto a la posición ocupacional, para el trimestre comprendido entre octubre y diciembre de 2025, el “trabajador por cuenta propia” (61,8%) y el “empleado particular” (23,4%) fueron los oficios en los que se concentró la ocupación informal. Así las cosas, estas dos posiciones agrupan el 85,2% del total de la informalidad, lo que equivale a 11,5M de individuos. Analizando el comportamiento del número de ocupados informales frente al mismo trimestre de periodicidad anterior, se encuentra una variación de 8,1% para la posición de “empleado particular” y de 1,3% para la denominada “trabajador por cuenta propia”. El Panel 3 presenta lo anterior.

Panel 3: Ocupación informal según posición Octubre 2025 – Diciembre 2025

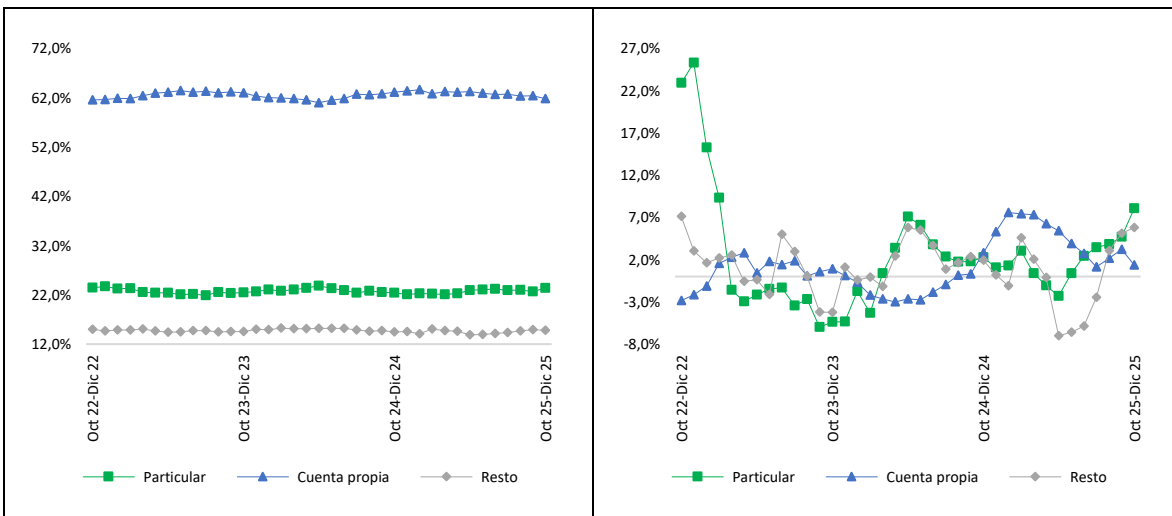

Fuente: OMTSS con base en GEIH-DANE (2026).

Al efectuar el análisis por grupos etarios se encuentra que la informalidad para los individuos en un rango de edad entre 15-24 años fue de 67,1%, mientras que para el rango entre 25-54 años y para el grupo de 55 y más años de 53,4% y 71,5%. En ese orden de ideas, respecto al trimestre comprendido entre octubre y diciembre de 2024, la variación registrada en el número de ocupados informales según grupo etario fue de -1,6%, 5,5% y 3,5%, respectivamente. Así las cosas, para el periodo analizado la participación del número de ocupados informales por grupos en el total general se situó en 7,8%, 37,7% y 12,7%. El *Panel 4* da cuenta de esto.

**Panel 4: Ocupación informal según grupo etario
Octubre 2025 – Diciembre 2025**

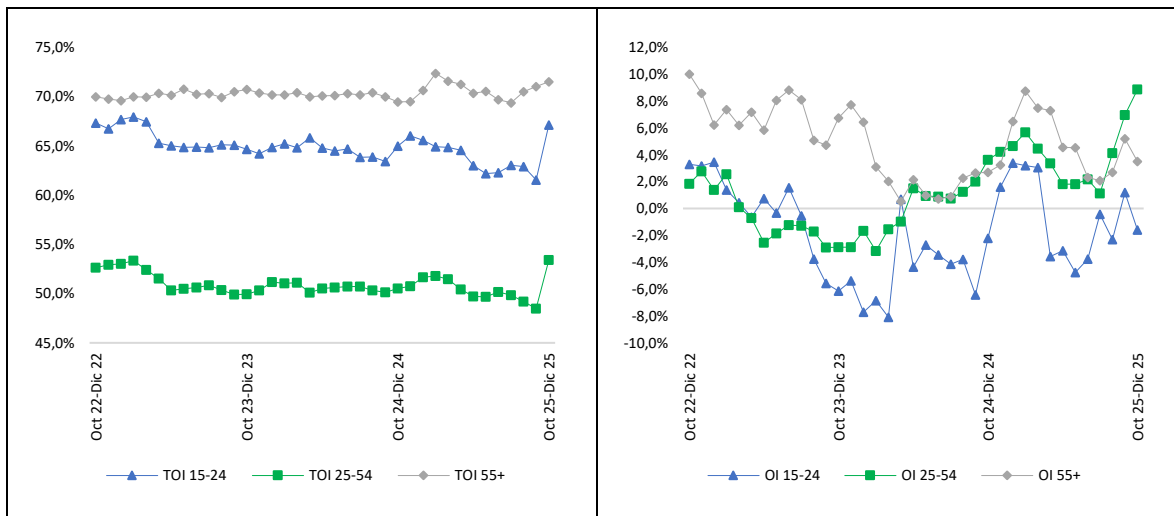

Fuente: OMTSS con base en GEIH-DANE (2026).

Teniendo en cuenta el sexo de los individuos, el *Panel 5* muestra que para el trimestre comprendido entre octubre y diciembre de 2025, la población informal estaba compuesta por 8,2M de hombres y 5,3M de mujeres. En ese sentido, mientras la informalidad total registró una variación de 3,5% frente al mismo trimestre de periodicidad anterior, para el caso de los hombres dicha variación fue de 5,0% mientras que, para las mujeres, de 1,3%. Dado lo anterior, en el trimestre analizado la Tasa de Informalidad para los Hombres (TI-H) y para las mujeres (TI-M) se situó en 58,1% y 52,4%, respectivamente, por lo que la brecha entre ambos sexos corresponde a -5,68 puntos porcentuales (pps).

**Panel 5: Ocupación informal según sexo
Octubre 2025 – Diciembre 2025**

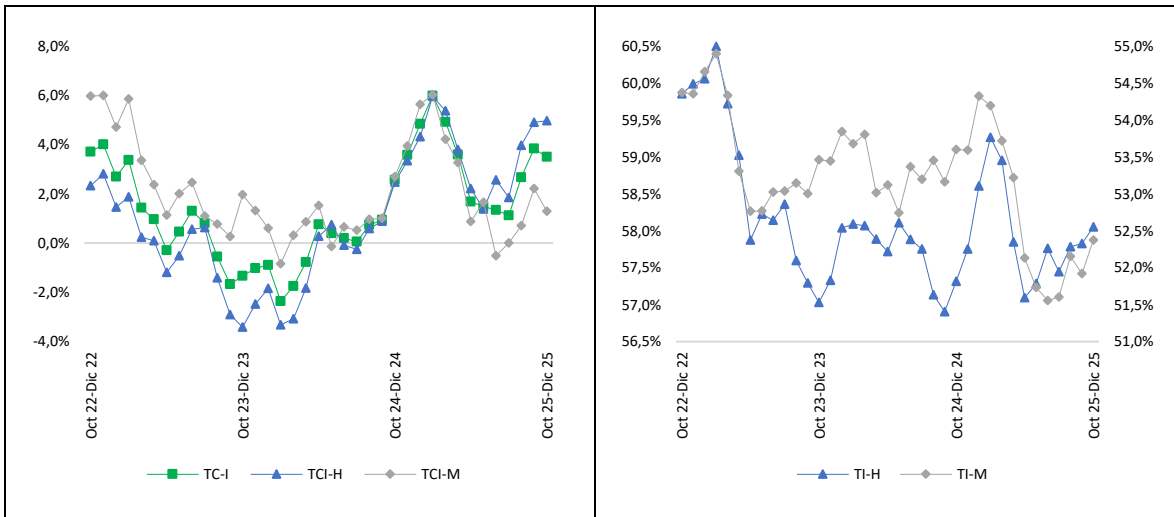

Fuente: OMTSS con base en GEIH-DANE (2026).

En materia de afiliaciones registradas al Sistema de Seguridad Social Integral (SSSI), para el trimestre comprendido entre octubre y diciembre de 2025 del total de ocupados, el 95,5% (24,9M) cuenta con algún tipo de afiliación al sistema de salud, donde el 52,9% (12,3M) realizó aportes a este rubro. En materia de pensiones, la contribución total fue de 43,1% (10,5M). En línea con lo anterior, comparativamente al mismo trimestre de periodicidad anterior, el número individuos afiliados al SSSI registró una variación de 3,5% para el rubro de salud y 3,6% para el rubro de pensiones. El *Panel 6* da cuenta de lo anterior.

**Panel 6: Afiliaciones al SSSI
Octubre 2025 – Diciembre 2025**

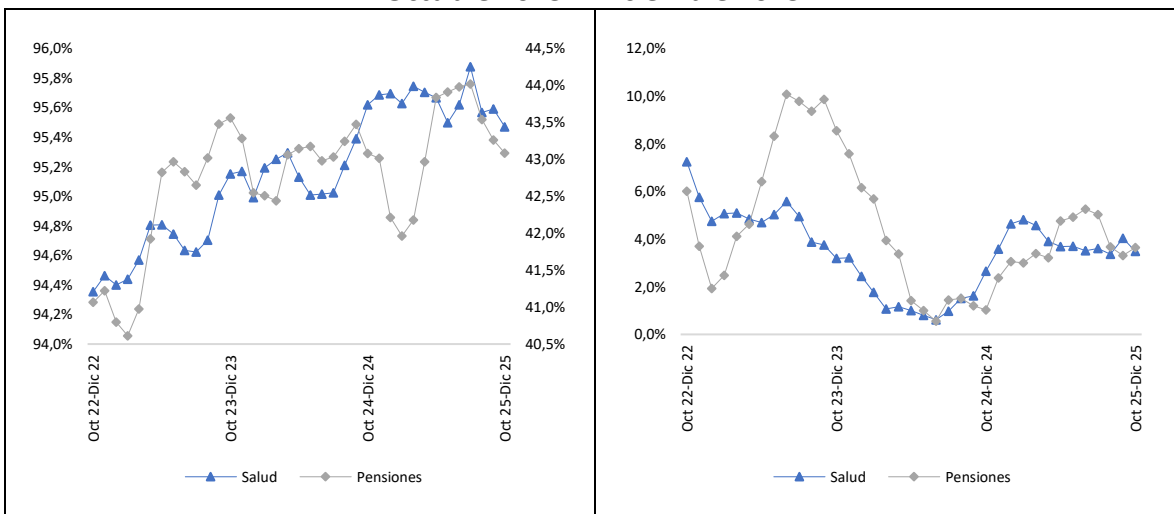

Fuente: OMTSS con base en GEIH-DANE (2026).

Referencias

DANE. (2026). Gran Encuesta Integrada de Hogares (GEIH). Estadísticas por tema. Empleo informal y seguridad social. Recuperado de: <https://n9.cl/t9iug>

DANE. (2022). Clasificación Industrial Internacional Uniforme de todas las actividades económicas revisión 4.0 adaptada para Colombia. Recuperado de: <https://n9.cl/59gfr>

[†] Las definiciones de informalidad utilizadas en este informe corresponden a las establecidas por la GEIH del DANE. Esto es:

- i. *Población ocupada informal*: Son todos los asalariados o empleados domésticos que no cuentan con cotizaciones de salud ni a pensión por concepto de su vínculo laboral con el empleador que los contrató. De igual forma, comprende a los trabajadores por cuenta propia y patrones o empleadores que hayan quedado clasificados en el sector informal, todos los trabajadores familiares sin remuneración y demás personas sobre las que no se dispone de suficiente información sobre su situación en la ocupación para ser clasificadas en las categorías anteriores. Se excluyen los obreros y empleados del Gobierno.
- ii. *Sector informal*: son todas las unidades económicas de mercado o empresas que no están registradas ante las autoridades pertinentes y que no pueden ser clasificadas como cuasisociedades ya que no poseen una contabilidad completa o simplificada que les permita realizar una efectiva separación de sus gastos. Estas unidades funcionan generalmente en pequeña escala y con una organización rudimentaria en la que hay muy poca o ninguna distinción entre el trabajo y el capital como factores de producción; se excluyen las entidades del gobierno y las organizaciones sin fines de lucro.