

# NEMOCÓN

SITIOS POR CONOCER, ATRACTIVOS QUE  
RECORRER Y EXPERIENCIAS PARA QUERER  
VOLVER

DESCUBRE TODO LO QUE NEMOCÓN TIENE PARA TI

*El territorio de Nemocón como lugar  
turístico en función del desarrollo  
sostenible*



# Objetivo

*En el presente proyecto se lleva a cabo una investigación del municipio de Nemocón, Colombia. A fin de entender qué tipo de turismo sostenible se presenta o puede llegar a ser funcional en el territorio. A partir de esto, se pretende analizar diferentes aspectos del destino, como los son: lo histórico, económico, político, social, ambiental y turístico.*

*Lo anterior, a fin de entender el municipio y usar su caracterización en un estudio e investigación propuesta por la Universidad Externado de Colombia denominado proyecto integrador.*



# Índice

---

---



1

## Contexto del municipio

- Aspectos biofísicos
- Aspectos histórico
- Procesos productivos
- Principios éticos

## Caracterización de la situación actual

- Aspectos sociales
- Aspectos políticos
- Gestiones realizadas en el municipio
- Aspectos culturales y turísticos



2

## Proyecto turístico

- Costo beneficio del turismo
- Propuesta CannaPaintball
- Conclusiones



3



*Bienvenidos*

*Más que un destino,*





*a Nemocón*

*una experiencia...*





# Contexto del municipio



## Biofísico

- Región ubicada en Sabana Centro.
- Clima templado (13.0 °C)
- Cobertura vegetal con 87 especies vegetales.
- 7 áreas de conservación y protección ambiental.
- Explotación de sal terrestre, carbón térmico, etc.



### Procesos productivos

Proceso de producción artesanal y por lotes. Trabajos artesanales como la cerámica y la tejeduría en macramé.

### Principios éticos

El municipio apunta hacia el desarrollo de una comunidad educada y en paz. Como un lugar equitativo, cultural, seguro, etc.

### Histórico

En la época precolombina los chibchas habitaban el territorio. Nemocón significa “lamento de guerrero”

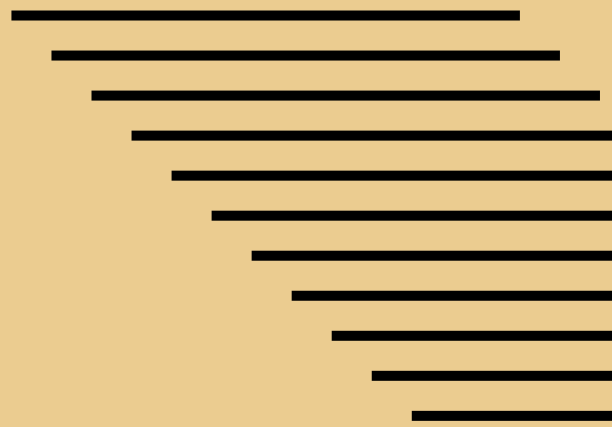



# Caracterización de la situación actual

# Aspectos sociales



Nemocón cuenta con un promedio de 14.532 habitantes, en donde el 50% de la población es municipal y urbana, teniendo en cuenta que la densidad rural es de 9.128 habitantes por km<sup>2</sup>.

## Servicios Públicos

### ACCESO A INTERNET

La alcaldía le garantiza el acceso a internet a todos los habitantes del municipio.

### AGUA

Cuenta con el acueducto regional de Sucuneta y la oficina de servicios públicos de acueducto, alcantarillado y aseo de Nemocón.

### ENERGIA

Nemocón está en la red nacional de energía prestado por CODENSA.

### GAS NATURAL

El municipio se encuentra incluido en el plan de masificación de gas natural.





# Aspectos

## Políticos

### Alcalde

Fue elegido por elección popular en las Elecciones Regionales en octubre 27 de 2019.

Propone un plan de gobierno basado en los lineamientos de El Plan de Desarrollo “De la mano por Nemocón”



**Julián Alfredo  
Rodríguez Montaña**



## Misión

“Acercase a su gente a través de un buen gobierno, que busca transformar vidas, integrar comunidades, potencializar el territorio y propender por su felicidad (...)”

## Secretarías

Nemocón también toma parte de las secretarías de Cundinamarca. En las que se ve que el municipio está más involucrado son:

- Secretaría de Salud
- Secretaría de Ambiente
- Secretaría de Agricultura
- Secretaría de Integración Regional y la Secretaría de Minas, Energía y Gas.

El **concejo municipal de Nemocón** está conformado por once concejales con **una mesa directiva de tres personas**.

## Integrantes de la mesa directiva

- El Presidente
- El Vicepresidente
- El Segundo vicepresidente



# Enfoque Turístico

Según el plan de desarrollo el enfoque turístico del municipio va guiado a reintegrar las **ferias y fiestas locales**, como atractivo turístico. Siendo este un punto primordial para la administración del alcalde.



Tomado de: [http://2.bp.blogspot.com/\\_UX-NnwXO/TRIRexLFvI/AAAAAAAAACo/dUDx5N51xqA/s1600/IMG\\_3181.JPG](http://2.bp.blogspot.com/_UX-NnwXO/TRIRexLFvI/AAAAAAAAACo/dUDx5N51xqA/s1600/IMG_3181.JPG)



**MinCIT**  
Ministerio de Comercio,  
Industria y Turismo

Foto por: MinCIT

Con el apoyo de **Min Cultura, FONTUR** y demás entes públicos que ayuden al fortalecimiento del Turismo del Municipio de Nemocón, así resultará más efectiva la integración del componente regional del departamento.

**FONTUR**  
COLOMBIA



Su aliado en sus proyectos turísticos

Tomado de: FONTUR

## Metas

A través de este plan, no solamente se actualizarán los atractivos turísticos, sino que se podrá desarrollar los proyectos y programas de ecoturismo y turismo rural.

La **alcaldía de Nemocón** es la encargada de la gestión de recursos.

## Recurso hídrico

Por las diferentes problemáticas que han surgido, se restableció el concepto de Gestión integral del recurso hídrico.



## Recurso ambiental

Se enfoca en la protección y solución de las diferentes problemáticas del medio ambiente, para así mismo moderar y preservar los recursos naturales.

Nemocón seguirá contribuyendo al estado medio ambiental del planeta, por eso es que con el **plan de desarrollo** de la alcaldía del periodo 2020 -2023, se busca definir una estructura ecológica que permita dirigir el municipio hacia un **desarrollo sostenible**.

# Gestiones realizadas

# en el municipio

# Gastronomía

El **Nemequene** o, popularmente conocido como **plato minero**. Es el plato más famoso de esta región. El cual contiene una variedad de carnes y una técnica tradicional del municipio, llamada "**salmuera**". Consiste en cubrir por completo el alimento con sal, para poder extraer su humedad.



## Dulces típicos

Dentro de los dulces típicos de la región, podemos encontrar, los **alfandoques**, **panelitas de leche**, **brevas con arequipe** y **cuajada con melao**.



# Aspectos culturales y turísticos



## Restaurantes

El restaurante **El Colonial** es reconocido por su comida tradicional colombiana y sobre todo típica de la región.

El **Restaurante bar Garden**, es reconocido por su variedad de comida. (Internacional, Colombiana, Estadounidense, Peruana, Latina, Española, Sudamericana).  
Dueño del restaurante Camilo Mora.

# Aspectos culturales y turísticos



## Fiestas y festivales

El festival de danza andina “**Nemocón sal y cultura**” rescata la cultura, participación e integración de los grupos folclóricos de este y otros municipios. Resalta la alegría, solidaridad y el servicio de ellos, además de ofrecer muestras culturales.



También están las ferias como **la semana de la cultura, festivales de música y gastronomía**, que buscan impulsar la visita al atractivo turístico más importante, como lo es la mina de sal, para poder tener un alto índice de desarrollo en el turismo.

# Artesanías

El municipio es conocido nacionalmente por sus artesanías, las cuales son elaboradas con **arcilla, porcelanocrón, madera y rocas de sal**.

Existe también el **macramé**. Una técnica para crear tejidos, usando únicamente nudos.

De hecho, el **20 de abril del 2018**, para promover el desarrollo económico y comercial, la gobernación decidió organizar una **muestra comercial artesanal**.



## Mariela Rodríguez

Es una artesana que lleva más de 50 años trabajando con **macramé**. Ella menciona que ha tenido el privilegio de asistir a ferias de la gobernación y de artesanías de Colombia.

# Tipos de turismo

## Turismo cultural

Este tipo de turismo se ve reflejado en la mina de sal y el desierto del Checua, atractivos turísticos que ofrecen conocimiento histórico, y la vida cultural de este lugar.

## Agroturismo

Nemocón es gran productor de flores y cultivo de alimentos, este concepto se a vuelto bastante relevante para el municipio.

Aquí la gente puede realizar una adecuada explotación agropecuaria, dejando beneficios al sector.

## Turismo deportivo y ecoturismo

Esta región ofrece carreras regionales de ciclismo, como lo son “pedaleando por Cundinamarca” y “ciclo travesura de sal de Nemocón” que invita a los locales y turistas a participar de diferentes senderos ecológicos



# Inventario turístico

Siguiendo los lineamientos del Ministerio de Comercio, Industria y Turismo los siguientes atractivos estarán clasificados dependiendo al tipo de patrimonio, el grupo y el compuesto que pertenecen.

La Mina de Sal es el principal atractivo turístico del municipio de Nemocón. El tipo de patrimonio al que pertenece es el 1. Patrimonio cultural, dentro del grupo 1.3. Realizaciones técnico científicas y su componente es el 1.3.1. Minera.

El desierto de la Tatacoita es otro de los atractivos turísticos del municipio. El tipo de patrimonio al que pertenece es el 2. Sitios naturales, dentro del grupo 2.3 Llanuras y su componente es el 2.3.3 Desierto.



# La mina de sal de Nemocón



La Mina de sal es una maravilla salina escondida en Nemocón, que tiene la dicha de albergar en sus interiores un tesoro natural a más de 80 metros de la superficie en lo más profundo de la montaña.



Dándole paso a un grato desarrollo turístico, el cual tiene como objetivo brindar un poco de conocimiento y experiencias sobre ella, a sus turistas.



Dentro de la mina podemos encontrar impensables escenarios tales como: cascadas de sal, afloramientos salinos, piscinas de decantación, túneles que se hunden en la tierra, espejos naturales de salmuera, una capilla dedicada a la virgen del Carmen, la cámara de los enamorados con el cristal de sal más grande del mundo en forma de corazón, etc.

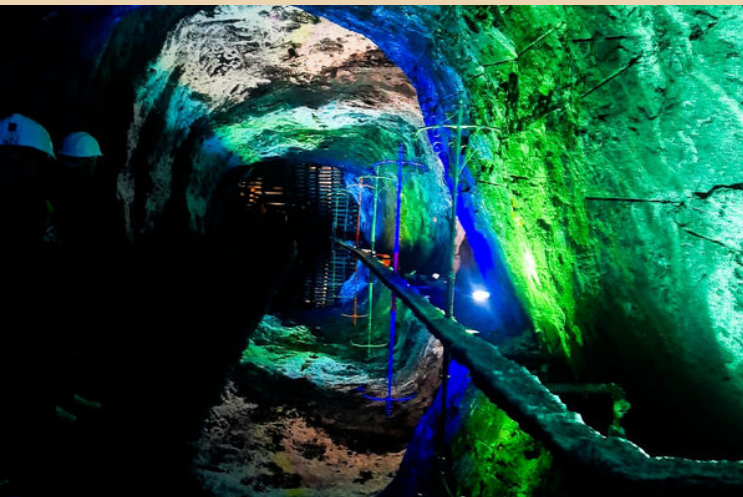

## Dato curioso

En la mina fue grabada la cinta cinematográfica, "los 33", película relacionada con los 33 mineros chilenos que quedaron atrapados bajo tierra el 5 de agosto del año 2010.



---

---

# Proyecto turístico

---

---

# Costo beneficio del municipio

## Beneficio

- La actividad turística genera empleo para la población del municipio
- Mantiene los aspectos culturales y del patrimonio que los caracterizan en buen estado
- Crecen los aspectos de oferta y demanda de productos gastronómicos, artesanías y aspectos de dinamización turística que permite la ampliación de la economía en el territorio.
- Se crean proyectos ambientales y educación municipal en pro al cuidado de la naturaleza



Antes de explicar la propuesta, hay que tener en cuenta cuáles serían los **costos** respecto a los **beneficios** que se presentan en el municipio para identificar el impacto que tendría la propuesta de **turismo deportivo**.

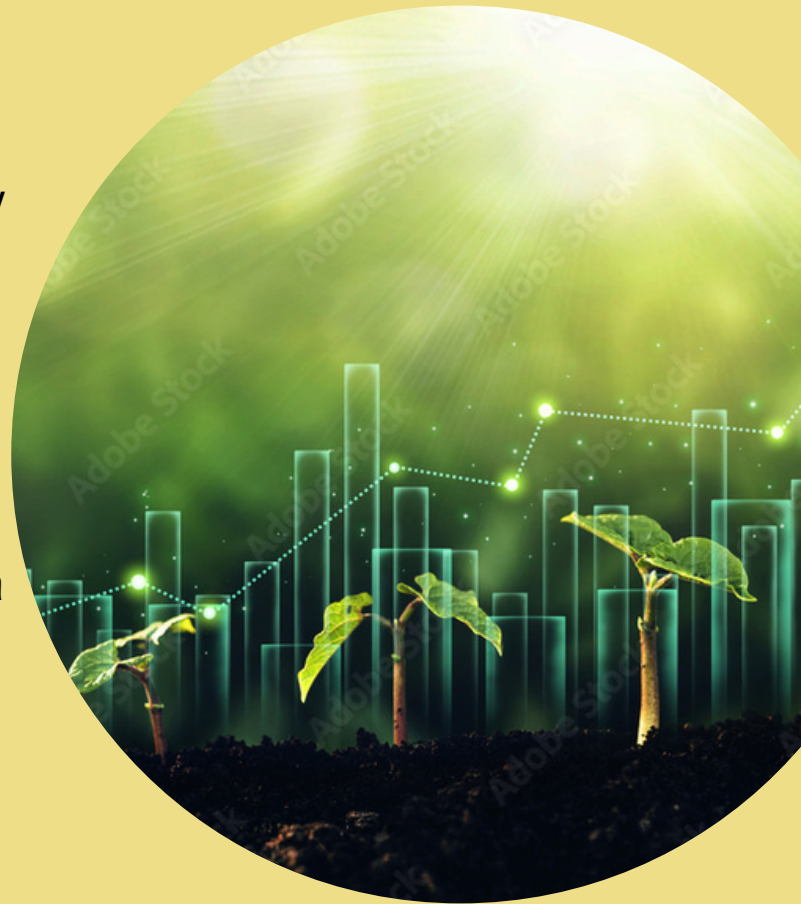

## Costo

- Desequilibrios en el modo de vida de la población debido a la mayor implementación de infraestructura en la parte urbana y dejadez en la parte rural del municipio
- Se genera alza de los precios por especulación turística
- Afectación ambiental por parte de la explotación minera



# Propuesta CannaPaintball

Una propuesta innovadora que impulsa el **turismo y la economía** de Nemocón, respecto al **deporte y a la sostenibilidad**.

Esta propuesta, consiste en la creación de un campo de paintball, junto con un hotel y un cultivo de marihuana patrocinado por una empresa internacional.

## Turismo deportivo

El **turismo deportivo** es uno de los sectores que más auge tiene y por esta razón se quiere implementar este deporte. Principalmente impulsar el turismo del municipio, trayendo visitantes de diferentes regiones a que conozcan y practiquen este deporte.





## Paintball

El paintball es un deporte practicado en campo abierto, en el que dos equipos se enfrentan con el objetivo de derrotar al equipo contrario. En este deporte se combina el ejercicio, el contacto con la naturaleza, y sobre todo, la estrategia en equipo.

## Hotel

Es importante tener un apoyo financiero que permita la creación del mismo. Es así como surge y se desarrolla la idea de tener cultivos de marihuana junto al hotel, con el fin de tener un patrocinador que apoye y respalde esta propuesta.

## Marihuana

El cultivo de marihuana puede ser un producto turístico, donde se enseñe todo el proceso que se lleva a cabo y además de esto, hacer la una vinculación directa con CannaPaintball, es decir tanto el campo de paintball, el hotel y el cultivo van relacionados.

# Condiciones del Deporte

## Equipamiento del campo

**Estación de carga:** esto permite un calibre seguro del CO2 en la marcadora.

**Cronógrafo:** dispositivo diseñado para medir, la velocidad que recorre la bola de pintura al ser disparada.

## Terreno

- Tamaño de 6.000 a 10.000 M2
- Un área semejante a un bosque

## Infraestructura

- Obstáculos artificiales (reciclables)
- Zona de carga de gas y paintballs
- Baños y vestuarios (dentro del campo)

## Equipamiento del juego

**Mascara:** Protege áreas vitales del cuerpo.

**Marcador:** Pistola de pintura esencial para practicar el deporte.

**Pellets:** Bolas de pintura orgánica.

# Condiciones del

# Cultivo

## Iluminación y otros factores

El clima y la genética, son factores que definen la calidad y cantidad de las plantas, sin embargo para que estos factores sean exitosos, requieren de una gran inversión. Las plantas de marihuana crecen mejor a temperaturas entre 20-30°C (70-85°F) durante el día

## Semillas

Se recomienda escoger semillas de la mejor calidad. Existen cientos de bancos y "strains" o "variedades" a elegir, así como semillas regulares, feminizadas y automáticas.

## El medio de cultivo

La tierra se debe nutrir antes de empezar el proceso de la siembra, además hay que realizar una mezcla que contenga fibra de coco, perlita y algún sustrato para huertos u hortalizas.

## El espacio

Se tiene que prever un espacio de acuerdo a la cantidad de siembra que se quiera. En este caso Nemocón cuenta con una gran amplitud de terreno en el cual se podría llevar a cabo.

# Legalización de la marihuana medicinal en Colombia

Colombia aprobó en **2016** la **ley 1787** en la cual se **legalizan los productos medicinales derivados de la marihuana**, cabe resaltar que se estableció un marco regulatorio a través del **decreto 613** en **2017**.

En este caso, se requerirán dos licencias. **Licencia para la fabricación de derivados del cannabis** y **Licencia para el cultivo de plantas de cannabis no psicoactivas**.

Estas serán vigiladas y controladas por **El Ministerio de Justicia, El Ministerio de Salud y La Dirección Nacional de Psicotrópicos DE Colombia**





# ¿Cómo se llevará a cabo este proyecto?

Se realizará una alianza con **Avicanna**, una compañía de origen canadiense que cultiva, desarrolla y comercializa productos derivados del cannabis para fines médicos. Todo esto con el fin de que la empresa invierta un aproximado de **400 millones** de pesos colombianos, para los diferentes factores que requieren el cultivo, a cambio del **30% de la producción**.

---

## Recorridos turísticos

Para algunos, la siembra de marihuana es un proceso muy interesante. Por eso se implementarán recorridos turísticos por el cultivo de marihuana. Con el fin de enseñarles a los turistas todo el proceso que este requiere.

## Cremas cannábicas

El paintball, aunque es un deporte seguro, si las medidas de seguridad no se toman en cuenta, puede ocasionar consecuencias, tales como: hematomas o dolores musculares. Y por esa razón se va a implementar una crema a base de cannabis que alivia y elimina estas consecuencias para ofrecerle a los jugadores y huéspedes del hotel.



# Iniciativa turística y económica

Este proyecto ayudará y aportará a la población de Nemocón, ya que la idea inicial es que el equipo de trabajo en su mayoría sean Nemocoenses. Esto con el fin de brindar el incremento de empleos y potencial en el desarrollo poblacional.

Se espera lograr un reconocimiento turístico, puesto que será un deporte totalmente nuevo en Nemocón, que estará trabajando siempre del lado de la sostenibilidad y el medio ambiente

Por esa razón se desarrollara este proyecto para poder contribuir al medio ambiente. Aportando con diferentes campañas y procesos con el objetivo de que cada vez la gente se concientice de cuidar los recursos naturales.

# Sostenibilidad

Para que el Paintball sea una actividad que no afecte al medio ambiente, pues se conoce que este utiliza normalmente pinturas sintéticas, las cuales producen emisión de metales pesados que afectan al medio ambiente.

## Primera propuesta

Respecto a la pintura es necesario que esta sea ecológica. Actualmente existen dos tipos de pintura ecológica:

La natural, de origen vegetal y la de minerales; y las fabricadas a partir de silicato, cal, arcilla y tiza.

Respecto al material de las pettels (Bolas de pintura), estas serán hechas con colorantes alimenticios usados en la producción de jarabe, productos biodegradables, plásticos o capsulas hechas de gelatina.

## Segunda propuesta





# Conclusiones

- *Nemocón es un municipio con muchas características importantes para un territorio, incluso su historia, que nos remonta a la época colonial puede ser muy interesante para muchas personas.*
- *A pesar de que el municipio tiene muchas ventajas, debido a su organización política, y a la falta de interés de sus habitantes para explotar sus cualidades, es complicado impulsar su turismo, y aún más de mano con la sostenibilidad.*
- *La propuesta del CannaPaintball busca elevar las expectativas del turista y de los residentes del municipio, para que Nemocón se convierta en un destino ideal y ejemplar, por ahora, a nivel nacional*



# Referencias

---

- *Agencia Nacional de Minería ANM. (2022). ANM activa la región en el municipio de Nemocón, Cundinamarca. <https://www.anm.gov.co/?q=anm-activa-la-region-en-el-municipio-de-nemocon-cundinamarca>*
- *Alcaldía Municipal de Nemocón, Cundinamarca. (2020). Nuestro municipio. <http://www.nemocon-cundinamarca.gov.co/municipio/nuestro-municipio>*
- *Alcaldía Municipal de Nemocón. (2020). Plan de Desarrollo Municipal 2020-2023: De la mano por Nemocón. [http://sabanacentrocomovamos.org/home/wp-content/uploads/2020/05/19052\\_plan-de-desarrollo-nemocon-20202023\\_Nemoc%C3%B3n.pdf](http://sabanacentrocomovamos.org/home/wp-content/uploads/2020/05/19052_plan-de-desarrollo-nemocon-20202023_Nemoc%C3%B3n.pdf)*
- *Avicanna. (2022). Inversión de Avicanna llegará a US\$10 millones en 12 meses. <https://www.avicanna.com/inversion-de-avicanna-llegara-a-us10-millones-en-12-meses/>*
- *Calderon Marin, F. D. (2013). Campo de paintball area 83. (Universidad Santo Tomas). CRAI-USTA. <https://repository.usta.edu.co/bitstream/handle/11634/3287/2013franciscocalderon.pdf?sequence=6&isAllowed=y#:~:text=Es%20el%20escenario%20que%20m%C3%A1s,Se%20suelen%20hacer%20distintas%20decoraciones>*

# Referencias

---

- *Concejo Municipal de Nemocón Cundinamarca. (2016, mayo, 31). Acuerdo 06. Por el cual se adopta el Plan de Desarrollo Municipal 2016-2019. Boletín Oficial 200. <http://sabanacentrocomovamos.org/home/wp-content/uploads/2016/11/Nemocon.pdf>*
- *Directorio de Empresas En Colombia. (2022). Listado de empresas en NEMOCON. [https://www.informacolombia.com/directorio-empresas/localidad\\_nemocon](https://www.informacolombia.com/directorio-empresas/localidad_nemocon)*
- *Extrategia Medios. ( 2018, abril, 19). En la Mina de Sal de Nemocón la artesanía tiene un espacio fundamental. <https://extrategiamedios.com/en-la-mina-de-sal-de-nemocon-la-artesania-tiene-un-espacio-fundamental/>*
- *Groweriq. (2021). Cómo obtener una licencia de Cannabis en Colombia. <https://groweriq.ca/es/como-obtener-una-licencia-de-cannabis-en-colombia/#:~:text=Licencias%20para%20el%20Cultivo%20de%20Cannabis%20en%20Colombia&text=Si%20quiere%20hacer%20la%20fabricaci%C3%B3n,a%20la%20licencia%20de%20cultivo>*
- *Mina de Sal. (2022). Mina de Sal De Nemocón. <https://www.minadesal.com/>*

# Referencias

---

- *Research Gate. (Julio de 2017). Gastronomía, turismo y potencialidades territoriales: el plato minero y la salazón, bases para el turismo alimentario en Nemocón. [https://www.researchgate.net/figure/Figura-1-Ubicacion-geografica-de-Nemocon-Cundinamarca-Datos-elaborado-por-Johnatan\\_fig1\\_319069849](https://www.researchgate.net/figure/Figura-1-Ubicacion-geografica-de-Nemocon-Cundinamarca-Datos-elaborado-por-Johnatan_fig1_319069849)*
- Sabana Centro Cómo vamos. (2020). Nemocón. <http://sabanacentrocomovamos.org/home/main-nemocon/>
- Tripadvisor. (2022). Atracciones en Nemocón. [https://www.tripadvisor.co/Attractions-g8367141-Activities-a\\_allAttractions.true-Nemocon\\_Cundinamarca\\_Department.html](https://www.tripadvisor.co/Attractions-g8367141-Activities-a_allAttractions.true-Nemocon_Cundinamarca_Department.html)
- Tripadvisor. (2022). Garden Restaurante. [https://www.tripadvisor.co/Restaurant\\_Review-g8367141-d12338436-Reviews-Garden\\_Restaurante-Nemocon\\_Cundinamarca\\_Department.html](https://www.tripadvisor.co/Restaurant_Review-g8367141-d12338436-Reviews-Garden_Restaurante-Nemocon_Cundinamarca_Department.html)
- Viajes y Fotografía. (26 de mayo de 2015). El mundo subterráneo de la mina de sal de Nemocón. <https://www.viajesyfotografia.com/blog/el-mundo-subteraneo-de-la-mina-de-sal-de-nemocon/>
- Vice. (2016). Vice. (2016). Cómo cultivar marihuana. [https://www.vice.com/es/article/8gpv4g/guia-de-autocultivo-para-principiantes.](https://www.vice.com/es/article/8gpv4g/guia-de-autocultivo-para-principiantes)